

OBSERVATORI TERRITORIAL DE CULLERA

NEWSLETTER TRIMESTRAL

CÀTEDRA CIUTAT DE CULLERA

En aquest número



Envelliment de la
població de Cullera



Desocupació i temporalitat
de l'ocupació a Cullera



Percepció ambiental
dels turistes



CÀTEDRA CIUTAT DE CULLERA



Ajuntament de Cullera



UNIVERSITAT
DE VALÈNCIA

ENVELLIMENT DE LA POBLACIÓ DE CULLERA

Indicadors Rellevants:

Índex d'envelliment,
Moviment natural de la població

Per a estudiar el procés d'envelliment de la població de Cullera, s'utilitzarà l'indicador "Índex d'envelliment", el qual posa en relació la població major de 64 anys amb la menor de 16 anys. A més, per a major exactitud, la Figura 1 mostra l'índex d'envelliment de Cullera en comparació amb la comarca de la Ribera Baixa, la província de València i la Comunitat Valenciana.



Figura 1: Índex d'envelliment de la població de Cullera, la Ribera Baixa, la província de València i la Comunitat Valenciana.
Font: Portal Estadístic de la Generalitat Valenciana

La Figura 1 mostra que l'índex d'envelliment de Cullera és superior al de la Ribera Baixa (la seua comarca), al de la província de València i al de la Comunitat Valenciana en tots els anys representats (del 2002 al 2021). També es pot apreciar que el percentatge de la població major de 64 anys sobre la població menor de 16 anys va ser de 163,7% en 2002 i, des de llavors, va anar disminuint fins a arribar al 2009. A partir d'aquest moment, l'índex va experimentar pujades i baixades, encara que amb una tendència creixent. Per tant, encara que l'índex d'envelliment es va reduir anys arrere, en els últims anys ha anat augmentant fins al punt que, en el 2021, es va registrar un 161,4%, aconseguint quasi el

percentatge de 2002, i indicant així que, per cada 100 joves, hi ha aproximadament 161 persones majors de 64 anys. D'aquesta manera, s'evidencia que la població de Cullera està envellida.

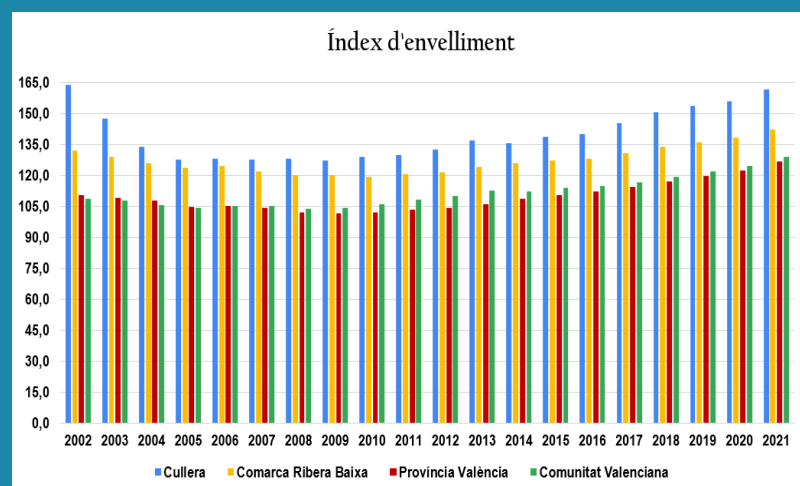

Figura 2: Nombre de naixements i defuncions ocorreguts a Cullera.
Font: Portal Estadístic de la Generalitat Valenciana

	Naixements	Defuncions	Creixement vegetatiu
2012	156	240	-84
2013	150	186	-36
2014	154	200	-46
2015	137	223	-86
2016	163	235	-72
2017	153	237	-84
2018	157	246	-89
2019	132	259	-127
2020	144	227	-83
2021	140	246	-106

Figura 3: Nombre de naixements i defuncions a Cullera i obtenció del creixement vegetatiu de cada any. Font: Portal Estadístic de la Generalitat Valenciana

Tant en la Figura 2 com en la Figura 3 es mostra que hi ha una major quantitat de defuncions que naixements a Cullera des de l'any 2012 fins al 2021. Per tant, Cullera continua amb la mateixa tendència demogràfica que fa uns anys.

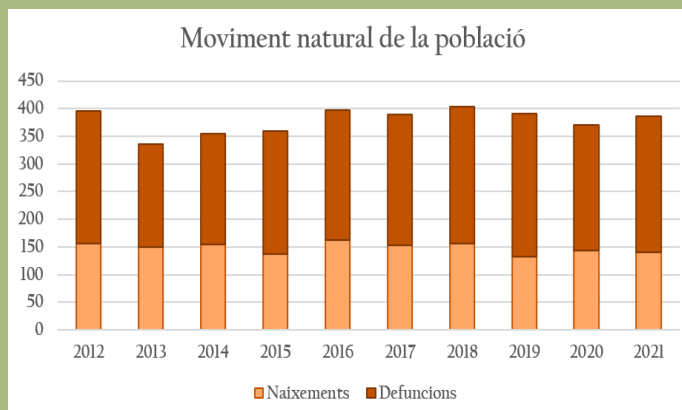
El fet que el nombre de defuncions siga superior al nombre de naixements dona lloc a un saldo vegetatiu negatiu (obtingut de la diferència entre els naixements i les defuncions), el qual produeix una pèrdua de població en el municipi. Aquesta pèrdua es compensa amb un saldo migratori positiu, la qual cosa provoca un increment poblacional i fa que la població no decaiga.

PRINCIPALS IDEES:

1. L'índex d'envelliment indica que la població de Cullera està envellida.
2. En el 2021, s'ha aconseguit quasi el mateix percentatge de població major de 64 anys sobre la menor de 16 anys que en 2002.
3. A Cullera, s'està registrant un major nombre de defuncions que naixements, la qual cosa dona lloc a un saldo vegetatiu negatiu.

DESOCUPACIÓ I TEMPORALITAT DE L'OCUPACIÓ A CULLERA

Indicadors Rellevants:

Desocupació total, Desocupació per sectors i Temporalitat de l'ocupació turística

L'indicador "Desocupació total" mostra la quantitat d'aturats registrats cada any a Cullera. En concret, es pot observar en la Figura 4 l'evolució del nombre d'aturats des de 2015 fins a 2022, la qual reflecteix una tendència decreixent. En el 2015 va haver-hi un total de 2.202 aturats i, a partir d'aquest any, es va produir un descens constant fins a l'aparició del COVID-19 en 2020, moment en el qual el total d'aturats va tornar a créixer, encara que sense arribar a les dades de 2015. Malgrat aquest augment en 2020, la Figura 4 mostra una evident recuperació després del COVID-19, arribant fins i tot a registrar, en el 2022, la xifra més baixa de desocupació en els últims anys.

Si s'analitza el nombre d'aturats en cada sector econòmic de Cullera (Figura 5), es pot observar que existeix una notòria diferència, amb una major quantitat d'aturats en el sector serveis.

Nombre total d'aturats



Figura 4. Nombre total d'aturats registrats des del 2015 fins al 2022 a Cullera. Font: SEPE

“

La Figura 5 també mostra com el nombre d'aturats en cada sector ha estat disminuint des del 2015 fins a l'arribada del COVID-19 en 2020, on l'augment de la desocupació és més evident en el sector serveis. A partir del 2020, s'observa que la quantitat d'aturats en cada sector és menor, sent la de 2022 la xifra més baixa.

”

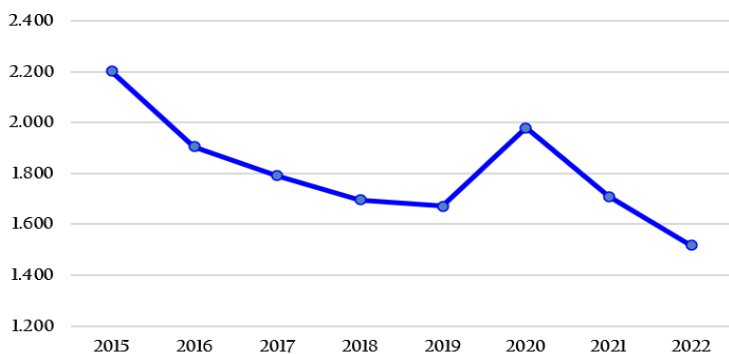
Aturats per sectors



Figura 5. Nombre d'aturats registrats en cada sector econòmic de Cullera. Font: SEPE

El turisme de Cullera es caracteritza per una marcada estacionalitat degut a que la tipologia turística predominant és la de sol i platja. Això mateix, es veu reflectit en el personal ocupat turístic. En la Figura 6 s'observa que, en cadascun dels anys representats, el major nombre d'empleats es concentra a l'estiu i es redueix la resta de l'any.

Temporalitat de l'ocupació turística

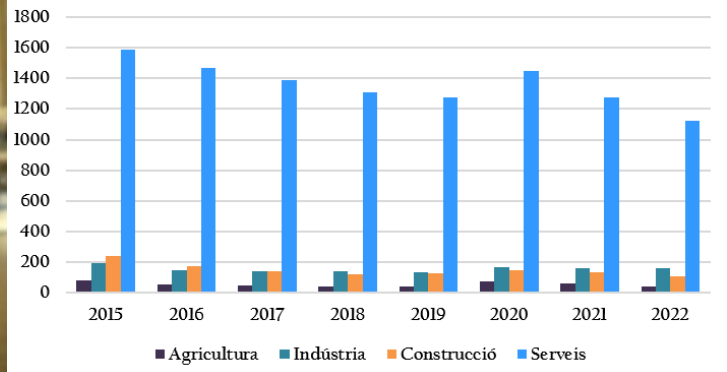

Figura 6. Nombre de personal ocupat en apartaments turístics per mesos a Cullera. Font: INE

PRINCIPALS IDEES:

1. El COVID-19 va augmentar el nombre d'aturats a Cullera, especialment en el sector serveis.
2. El 2022 és l'any en què s'ha registrat la xifra més baixa d'aturats en els últims anys.
3. El personal ocupat del sector serveis pateix l'estacionalitat que caracteritza al sector turístic.

PERCEPCIÓ AMBIENTAL DELS TURISTES

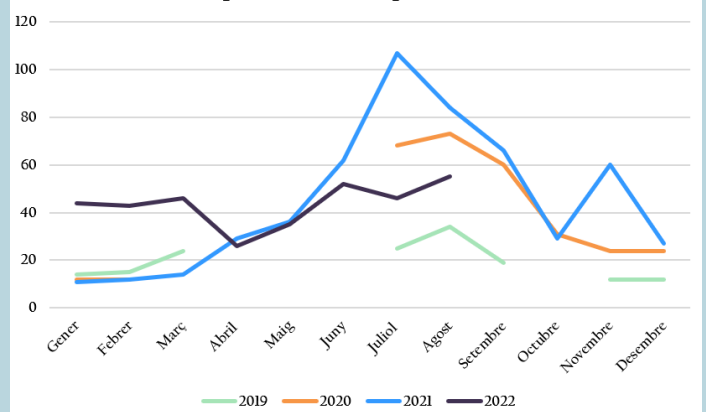
Indicador Rellevant:
Enquestes a turistes

L'Observatori Territorial de Cullera ha realitzat 285 enquestes a diferents turistes en 2022. Algunes de les preguntes formulades tenien la finalitat de conèixer la percepció ambiental que tenen els turistes de la ciutat. És important conèixer aquesta opinió, ja que els factors mediambientals són un element de competitivitat de primer ordre dins del sector turístic.

Grau d'acord: "Valore que existisquen recursos naturals i paisatgístics"



Figura 7. Valoració de l'existència de recursos naturals i paisatgístics segons els turistes. Font: Elaboració pròpia

En primer lloc, els turistes havien d'indicar la seua valoració concreta en referència a l'existència de recursos naturals i paisatgístics en el destí. La Figura 7 mostra que la majoria de turistes, un total de 196 (sumant els que estan d'acord i totalment d'acord), valoren de manera positiva que existisquen aquests recursos. Són pocs els turistes que afirmen no otorgar una valoració significativa a aquests recursos. Per tant, es pot observar que el grau de conscienciació ambiental és alt, i per tant, un factor molt rellevant que ha de ser considerat en el desenvolupament turístic del destí.

Més enllà de la seua existència, és igualment rellevant que els recursos naturals i paisatgístics estiguen en bon estat, ja que pot ser un factor de competitivitat destacat a l'hora de buscar destí (Figura 8).

Valoració de l'estat del medi ambient i recursos naturals de Cullera

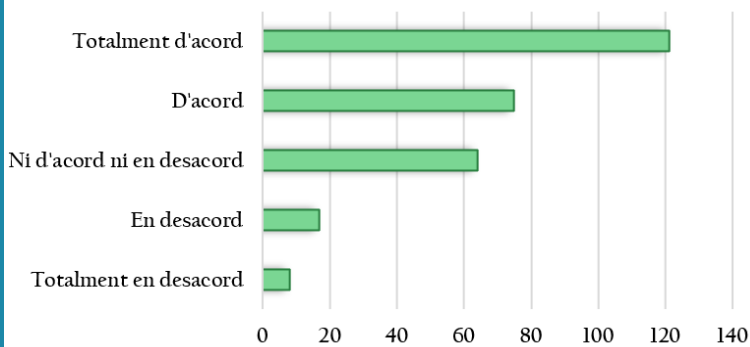

Figura 8. Valoració de l'estat del medi ambient i recursos naturals de Cullera segons els turistes. Font: Elaboració pròpia

Els turistes valoren positivament el medi ambient de Cullera. La gran majoria de turistes enquestats, indica que l'estat de conservació o manteniment dels seus recursos naturals és molt bo. No obstant això, hi ha un percentatge de turistes (14,73%) que consideren que l'estat és molt dolent. Per tant, és fonamental tindre en compte aquests factors per a continuar millorant l'estat general dels recursos turístics existents en el municipi.

Grau d'acord: "Busque un destí turístic respectuós amb el medi ambient"

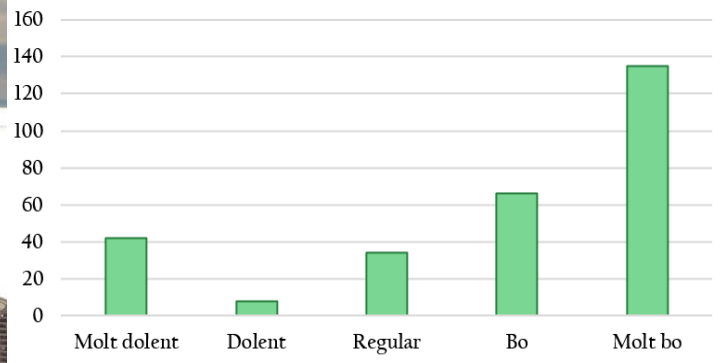

Figura 9. Grau d'acord amb la cerca d'un destí turístic respectuós amb el medi ambient segons els turistes. Font: Elaboració pròpia

Finalment, es pot observar en la Figura 9 que molts turistes no tenen, a priori, una opinió definida sobre si busquen un destí turístic respectuós amb el medi ambient (encara que hi ha un major nombre de turistes que sí que tenen clar que el busquen). Aquest fet demostra que el respecte pel medi ambient s'està convertint en una tendència important entre els turistes durant els seus viatges. En aquest sentit, el model turístic haurà d'apostar per un desenvolupament més sostenible, amb la finalitat de minorar els problemes socioambientals existents i millorar la qualitat del destí.

PRINCIPALS IDEES:

1. Els turistes valoren l'existència de recursos naturals i paisatgístics en un destí.
2. Els turistes valoren positivament l'estat del medi ambient i recursos naturals de Cullera.
3. Els turistes busquen un destí turístic respectuós amb el medi ambient.
4. El medi ambient és un factor de competitivitat en el sector turístic.

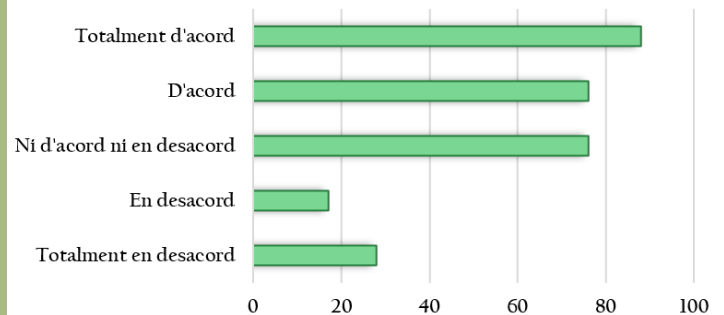
Utilitat, fonts i metodologia

BLOC D'INDICADORS

- SOCIAL, CULTURAL I ASSISTENCIAL
- ECONÒMIC
- AMBIENTAL I TERRITORIAL

TIPUS D'INDICADOR

- Desagregació de dades estadístiques d'escala o àmbit local, preferentment comparables, acudint a fonts oficials directes oferides per l'Ajuntament, o si escau a empreses subministradores de determinats serveis.
- Incorporació d'estadístiques bàsiques (INE, PECV), representades en forma de taules, gràfics de barres, histogrames, incloent-hi el càlcul elemental de taxes o índexs, quan es precise.
- Bateria d'indicadors adaptables a models de Pressió-Estat-Resposta (OCDE), Model-Flux-Qualitat (EPA-EAA), a més d'aquells recollits en l'Estudi de Diagnòstic Tècnic de Funcions Urbanes (projecte CIUMED), Estratègia Urbana de Desenvolupament Urbà Sostenible Integrat (EDUSI) i l'Agenda 2030 de Nacions Unides.
- Aquests indicadors serviran de base o de complement en la seua adaptació a altres plans, estudis i diagnòstics ad hoc; tots ells necessaris per a la correcta planificació o gestió municipal i del seu territori.

PERIODICITAT

- Anual / Trimestral: Necessitat d'actualització periòdica en funció de la publicació de dades i estadístiques oficials.

NOTES IMPORTANTS

- L'equip tècnic (IIDL-UEVG), no es fa responsable de la qualitat d'aquelles dades que no vinguen dels diferents organismes i/o empreses de subministrament i de manera oficial.
- En cas de demostrar-se l'existència de dades manifestament errònies o contradictoris, es procedirà a la seua eliminació i/o correcció en la pròxima sèrie o publicació.
- Existeixen altres dades d'utilitat estadística municipalitzada que han sigut descartats per la seua falta de sistematització. No obstant això, aquest tipus d'informació ha de ser tinguda en compte per a millorar la interpretació completa de la realitat local de la ciutat de Cullera.

CRÈDITS

Direcció

Adrián Ferrandis Martínez

Línia de col·laboració ambiental

José Vte Sánchez Cabrera
Miriam Medina Altur

Línia de col·laboració econòmica

Adrián Ferrandis Martínez
Miriam Medina Altur

Coordinació Tècnica

Cristina García Cardona

Línia de col·laboració social

Josep Vicent Pérez Cosín
Miriam Medina Altur